臺灣日日新報　昭和十三年九月十二日（月曜日）　第一万三千八百二十三號　（一）
（第一附）（明治卅一年五月九日第三種郵便物認可）

臺灣日日新報

本日八頁
編輯兼發行人　佐々木本
臺北市北門町四丁目廿番地
社電話新聞日報局
編輯部（代表五八〇）
營業部（一〇五番）
印刷部（二二二二）
定價一部金四錢
一ヶ月金八十錢
一ヶ年金拾圓
廣告料金別記
特別通信員
臺北　一行十字
同　一行十字
臺中　四十五錢
臺南　一行十字
高雄　一行十字
花蓮港　一行十字
臺東　一行十字
澎湖　一行十字
基隆　一行十字
新竹　一行十字
嘉義　一行十字
屏東　一行十字
宜蘭　一行十字
馬公　一行十字
同　五拾錢
同　五拾錢
同　五拾錢

長期戰下に於ける主要物資の動向 (七)

本社大阪支局調査

皮革品

皮革の需給上の重要性は述べ迄もなく軍需上の重要性は述べ迄もなく軍需上の重要性は述べ迄もなく軍需

臺日・マングワ

代時車動自炭木
「エねわすで心照御もて逆我はは猛人主御の宅お」
を習練るなこ手問運の車動自炭木……のゐえいい」
「上のすまい座御でのるゐてし

國策時代の戀愛
「この指輪をとってくれないか」
「いやだわよ、そんな非國策的なのより愛國公債か貯金通帳なら買ってあげるわよ」

勤勞奉仕
「この忙しさをどうして縫したのだい」
「國防の義務が勤勞奉仕をしたいと云はれるので縫してゐるんだよ」

漫畫コント
氣のひける話ある
「ダム工期は何處にゐるの？」
「國境手前」
「國防戰に從ふのも氣がひけると仰言ってながら當ってゐられます」

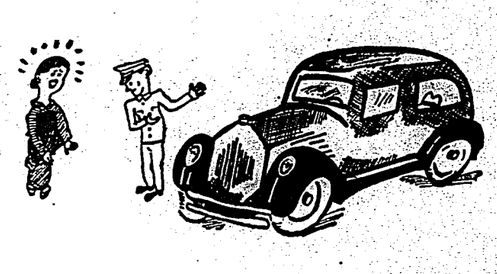

麗人荘（59）

（禁上轉）

竹田敏彦作
伊勢良夫畫

恩讐（六）

姉は、結局、さうと決まつて、章子は、二人の娘を残したまゝ水野の部屋を辞して帰宅へ帰つた。

彼女は、今まで心の中に、黒い雲のやうに纏まつてゐたものが、いくらか晴れてゆくやうな気がした。

章子は、明徳女学校へ替はることさへできれば即に銀北女学院と学校の様子に大差はなかつた。いや、それどころでないもつと〳〵大きな苦労だが、章子の心を弾ませてゐた。彼は今水野に打明けられた意外な縁談への求婚だつた。章子も、若さうした女だけに、最初は容易に信じなかつた。しかし水野の熱心には、章子もいつか惹き入れられずにゐられなかつた。

「関さん、決してこんな重大なことを、出鱈目に申しません。母は、一昨年亡くなつて、現在僕の結婚を心配する人といへば、父よりほかにはないのです……しかし父は若い時分から相当の苦労人で、女のくらゐは自分で探して来い、平気でこんなことを言ふ人なんです。綿紗子さんほどの子だと彼を選ぶ際が最適に結しさへすれば、それを反対するやうな野暮な父でないことは、誰よりも僕が保証します……」

章子は、暫くの間、黙つて俯いてゐた。

章子は、脳を傾かして聞く水野の話を心の中で繰返してゐた。

「あなたさへ、御異存くだされば、すぐにも父をここへ連れて来て、皆さんに御紹介いたしますよ……」

水野は、そこまで熱心に主張した。

章子も、そこまで言ふ水野の言葉を疑ふことができなかつた。彼に水野は慾二郎のやうな男も、

知性の動員

—ペンの従軍—

在欧洲　X　Y　Z　唐島基智三

日本精神崇拝の結論として聖徳太子のことは日本人の誰も知る所である。従つて父母兄弟などに対しては若い時分から相当の苦労人で、あるべくではなく、勿論子供もないのに、彼女はうした青年の熱情に、ともすると、親貧の昔を偲ぶのだつた。

男の膝に顔を埋めて泣きたい——章子の胸にはうした深い感情が湧き込まれてゐた。

「でも、私生子では……」

章子は、ただその点一つに、深い懸念を感じたが、毅然たる水野は、差程にも、他人の子供を持つことは、

は、正義過ぎる程正義を愛する傾向がある。英国の満洲問題が今次の事変に関し無防備の都市を日本が爆撃せりとか、日本軍が揚子江上の軍艦を砲撃せりとか、無線の悪宣伝を聞つたことがあるが、斯くては日本国民は右通信社及其の背後の某国民は、正に敵視さるべきものとなりつゝある際此事あるは正に敵視といふに足る。

○

知性人——インテリの時局認識性がしきりに一部の人達、殊に官辺方面から喧しく非難されてゐる。インテリは果して時局認識を欠いて居り、現時国策の遂行に、協力し得ざる程、その知性の動員を阻害してゐるものだらうか。

此の失地回復戦争の結果、満洲国と北支との後進地方に於て統治力が加つたのは、若しインテリの指導者自身にある。

国家は現在総動員、戦時、行政等の制度を設けた第二位二組に依り社会の治安を維持する為に不断の努力を払つて居るのであるが、之れは私の観察と寸分違つてゐないのである

ただ、現代日本のインテリの欠陥は、官辺当局が見て呉ひはまたわれわれから見ても少しも満足すべきものではあるまい。けれどもその罪の大半は、僕をもつていはしむれば、官辺当局等、若しインテリの指導者自身にある。彼等は即ち社会の治安を維持する為に不断の努力を払つて居るのであるが、之れは私の観察と寸分違つてゐないのである

国家は現在総動員、戦時、行政等の制度を設けた第二位二組に依り

一千米の大屯平で
體位向上の大野營
——都塵を洗つて靈氣を滿喫し
本社主催 率先非常時鍛錬

國民體位向上の秋、大屯平が一般民衆心身鍛錬の道場として登場したのを機に本社主催台岡野營が十日一千米のこの高原で催された、參加者は官員の百名に本社員を數參加、学生あり、成人あり、老人あり、いづれもこの非常時に緊張して高山から徒歩で二里餘の新道に秋色を賞でつつ午後五時野營地に到着した、この

野營地

は大屯小學校の號砲から強公坑山に向ふ途中に新に設備されたもので早朝から本社係員の手によつて十八張の天幕は二列に整然と張られ、中央に國旗掲揚台も特設されて一行の來着をまつて、天候は誂へ向きの野營日和、定刻六時半自營集合して嚴肅な國旗掲揚式を行つて後に晨食を終へ、午前七時半出發、一路大屯小學校の號砲を聞いて、夕食後焼外講演として高田文教局長は時局に際する有益な講演をなし、次いで台灣氣象臺の鈴川技師は天體に關して大屯連峰を中心に興味ある科学講演をなす、明月中天に懸り土峯、木鷄もキラメき交々星讃歌をのべて宇宙開闢の世界を想ふ、午後九時より健兒の營火である、が大屯嶽に抱かれて中北有志が炊を盛る營火を中心に談笑の一時を終つて午後十一時安らかに天幕で就寢を終へ、更くるに從つて月は益々冴え渡り、大屯の頂上より一望の下に見る夜景の美觀は實に筆舌に盡し難く、天地人一體となつて明朝の健兒を夢見るのである

第二日

の十二日は午前六時一同集合體操、朝の大氣を滿喫して高原を思ひ〳〵に散歩することしばし、午前七時半再び同營地に集合して朝食を終へ、午前八時半撤營、一路下山の途に就いた、時局柄國民體位向上の相應しいこの催しは參加者の絶讃を浴びた、尚この地一帶は大屯山國立公園の施設区域内にあつて、公園の山小屋には當局支援局長が宿泊し、その下には支援局員が參加者に對し、その他國立公園の事務所員が參加者に對し、その他國立公園の事務所員が參加者に對し、その他國立公園の事務所員が參加者に對し、

上瀧官長を先頭に
高雄、臺南間走破
きのふ臺南法院の快擧

【臺南電話】時局柄國民體位向上の一助として臺南地方法院及び檢察局並に高雄支部職員を以て決行される高雄、臺南間長距離競走は十一日午前八時廿九分臺南地方法院支部玄關前に參加ひしと並ぶ一列にスタートを切つた官長以下百五十五名の走者に依り一路高雄へ向け出發、血氣の青年職員及び給仕等若き十五名は後れじと勇ましく

（前回）左田經雄（熊本）【一等兵】鶴智正輔（西門町三ノ一）【二等兵】吉岡三郎（高雄市三ノ一）

△戰病死者【一等兵】後藤通一（大分）

名譽の戰死者
十日發表さる

【〇〇電話】瑞昌攻略戰における牛田部隊名譽の戰死者および戰病死者、戰傷病者に關し十日原隊より左の通り發表された

【戰死者】（伍長勤務）那須幸人（熊本）【上等兵】（新發令）姫野福岡（大分）原榮夫（臺南市相生町二ノ四六）以上兩名

（前回）左田經雄（熊本）【一等兵】鶴智正輔（西門町三ノ一）【二等兵】吉岡三郎（高雄市三ノ一）

△戰病死者【一等兵】後藤通一（大分）

竹南に愛馬熱
本年中には一躍百頭

【竹南電話】竹南郡役所の最初の試みに於て極めて靜かな氣分を見せてゐる新竹州竹南郡馬匹聯及會では國庫補助で十二頭目當郡助で十二頭目當郡助で十四頭計二十四頭近く購入を見る筈

軍犬追悼
競技會
きのふ嘉義で

【嘉義電話】嘉義市役所前の廣場に於て二十日午前十一時より軍犬追悼競技會を開催した、當日は嘉義警察官吏訓練所生徒の出場を始め、一般の參加者多數あつて盛會を極めた、競技は午前八時より開始、先づ嘉義警察官吏訓練所生徒の出場を始め、一般の參加者多數あつて盛會を極めた、競技は午前八時より開始、先づ嘉義警察官吏訓練所生徒の出場を始め、

新選組召集
【臺北電話】臺北州警務部特別警備隊では十一日午前五時隊員二十名の非常召集を行ひ隊長以下全員武裝にて州廳より西方約二粁の地點に於て行はれた實戰的演習を終へ午前八時半歸隊したが、この演習は最近頻發する強盜殺人事件に對處する爲め實施されたもので、

金暴騰に感違ひ
補助貨を死藏
銀行でも呆れ顔

【臺南電話】新興臺灣產の銀塊價格は去る七日頃より急激に暴騰し、一時は一瓦一圓二十錢の高値を呼び、臺南州下の銀貨は一時全く姿を消すに至つたが、

代用品展覽會
臺南で開催準備中

【臺南電話】"戰時國民生活の新體制"の爲めと、長期戰に對應する産業體制の確立から政府より製造工、使用制限を受けた代用品が全國に於て數限りなく發明され、代用品時代になりつゝあるが臺南州では逸早くこれ等全國の代用品を網羅し一般官民に紹介する爲め、

新宜蘭本通りの
改築は日和見
街路は立派に竣工

【宜蘭電話】宜蘭街は關廳通一の大都市建設の建前にて面目改正を斷行、街役場前より宜蘭橋に至る大通り並に同役場前より市場を經て北門に出る道路の幅は台北市の新開通りと同一の十八米と云ふ廣さに擴張と決定、先づ第一期工事として、

道路樹の間に
ヒマを栽培
保甲民が勞力奉仕

【關山電話】國境線に連絡すべく步に關山に通じる道路は、關廳より新港口に到る道路約二十町の區間に樹を植樹せしめ各戸に其の植付本數を割當てはしたる爲、發芽百分の發芽率を以て一戸當り二十五本宛植付本數を割當てはしたる爲、發芽百分の發芽率を以て一戸當り二十五本宛植付

賣惜んで
盜まる
無理解女が貧青

【嘉義、十日】嘉義市内に金貸業を營む女が貧青の盜難に遭つた、

一百八十萬斤目差し
愛國苞麻栽培
彰化郡全郡を動員し

境界紛糾後報
（低級）台中州内埔警察官吏一名

白衣の勇士
きのふ臺南驛着歸還

金賣却愈よ白熱
二十貫は目睫
東石郡は好成績

マ病撲滅を期す
衛生組合
潮州街に二組合創立

金貸腐に感違ひ
補助貨を死藏
銀行でも呆れ顔

壯烈華と散つた
堤秀夫伍長
臺南警察署の出身

兩上等兵戰死

銃後奉公の
瑞穗庄
植林と繃帶を送る

支那事變
貯蓄債券
一等割增金 五百円
一枚 五円

大日本勤業銀行
省藏

日英米佛特許
ヤシマロール高級インキ
今こそ無駄を省くとき！
¥2.00

ヤシマパンモア
ニキビ ソバカス シミ取リ
パパヤ洗粉 四十錢
栗川クレーム
專賣特許
日本特許 英國特許 米國特許 佛國特許
八八八四七號 三八七四四號 二〇〇八六一〇號 七三二五七〇號
見本進呈……東三錢手切
株式會社 杉田商店
東京市神田區松住町

おやつに ビスコ 滋母の味
子寶印
個性を伸ばす 酵母の力
大中村博士推奨 榮養特劑

中野高等無線電信學校
東京市中野區江古田四丁目
校長 沖貞男
本科 中等程度・修業二年 高等
專修科 中等程度・修業一年
豫科 中等程度・修業一年
入學期 四月・九月
入學資格 中學校卒業程度

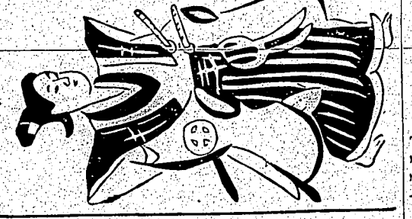

紙を節約する

（五）　角錐生

紙のサイズ

	A	B
0	841×1189	1030×1456
1	594×841	728×1030
2	420×594	515×728
3	297×420	364×515
4	210×297	257×364
5	148×210	182×257
6	105×148	128×182
7	74×105	91×128
8	52×74	64×91
9	37×52	45×64
10	26×37	32×45
11	18×26	22×32
12	13×18	16×23

秋と蝗と蟄伏せる子

園藝・川崎高江郎

文藝の流れ

再發した胃擴張に

父より救ひの藥を

便秘が原因で起る病氣のいろ〳〵

注目されてきた腸自家中毒の害

食餌量は

大體どの位でよいか？

日本人の消費と食事

歐洲大戰

名久井十九三　作

ゴキ
ブリ
くつに入れた
靴飲　靴乳　靴墨
ゴキブリ
ハイゼン
大日本除蟲菊株式會社
特許殺蟲劑
ハエ　カ　ノミ　ナンキンムシ　ゴキブリ

馬廻嶺戰線

（上）進撃寸時を鉄剣の手入れ、藤田部隊勇士〔馬廻嶺戰線附近〕　陸軍省許可濟

（下）砲撃準備に活躍する片山部隊の勇士

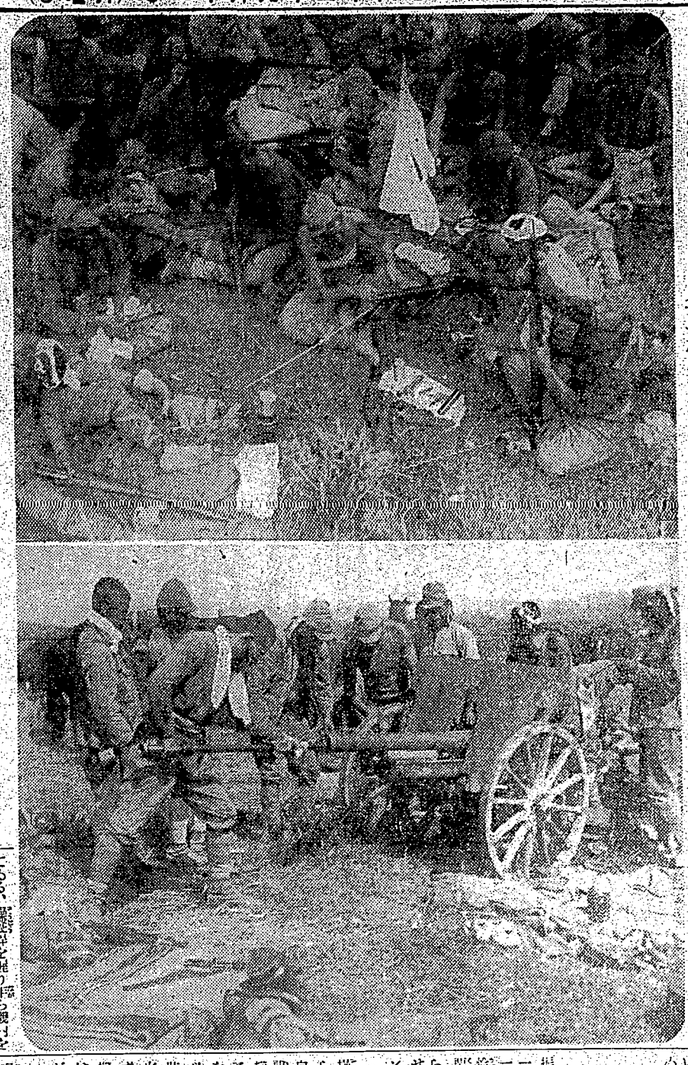

敵機に油槽射たれ勇戰卅分の死闘

部下の助力で奇蹟的に生還

衡陽飛行場の空爆行

【漢口十一日發本社特派員】去る八月十八日衡陽飛行場見張機が敵襲し敵艦隊の十六機を撃墜した事は既報の通りであるが右空襲部隊に参加した野中大尉が十日歸漢された

八月十八日午前十一時頃衡陽に進す

【漢口十一日發本社特派員】十八日午前十一時頃衡陽に進すると飛行場には逃げ遅れた敵機十數機が發見されたので、これに對し全機總攻撃を加へて敵機炎上するを確めその效果に滿足しつつ友隊に近接の為め

増速

を始めると敵照準機關銃二十數挺が今にも突撃せんとするの氣を示してるその中には今迄見た事れない機關がある、搖樂員一同に緊張ましい位の氣持で次に來る敵の攻撃を待構へた、友隊に合同する為め俄かに進路を變更した時敵さ從來初の攻撃を加へ來りた、運城に遁せんとする時今度は機關銃（機長神崎保一等飛曹）がタンクを射たれその煙と燃焼の中に入つた、慌し雲の脚が濃かつた為め敵機を見くると二機足りない、神崎機が見當らない、雲を出る時と再へす敵機が依然として來る、上下左右から

火線

の如く機體の間を掠め行く敵彈は今迄に見ない大壁のものである、暫にテポチンの大口徑機關に過ひない、列機を見ると更に二機足りない、殘りの心機は敵照準機に對し攻撃を加へてゐる、擾亂を掘り停機を振返ると翼の山崎八郎三等飛曹が南側の大編隊に二機の雷通統側を受け、鮮血に染つて操縦ひになつてゐる、機木一等飛曹が直ちに手當をする、又木山二等整備兵曹が代つて射撃を再開する、折も折一部タンクが敵彈の為め燃して大きく開いた破孔からメラ〳〵と燃が燃え上つた、万事休す、然し最後は何時でも出來る、速力を出して逃げ込めんと近くに見たる二機の雲に向つて

降下

したがよく見ると燃

海の荒鷲

野中大尉手記

【漢口十一日發本社特派員】去る八月十八日衡陽飛行場見張機が敵襲し敵艦隊の十六機を撃墜した事は既報の通りであるが右空襲部隊に参加した野中大尉が十日歸漢された

農業報國運動

物資配給の調整圓滑を企圖

農相以下が講演行脚へ

【東京十一日發同盟】愈〻から國民精神總動員運動の一環として擬業報國運動を主張してゐた有田農相は各方面と協議を重ねてゐたが愈〻本部務當局で具體的實現が決定したので十日農相官邸に企畫委員會を開催し大體左の如き擬業報國運動の根本方針を決定した

一、各地に於ける擬業報國運動と連行して農業報國運動を展開する

二、農山漁村に於ける地主、山林

合同する事を止めて直ちに歸部下の總を引具してその後を追つ

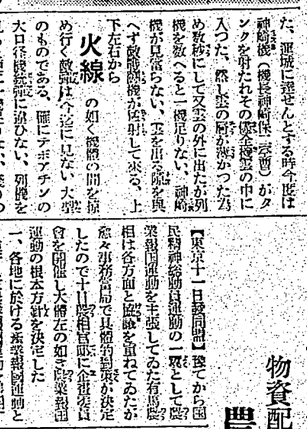

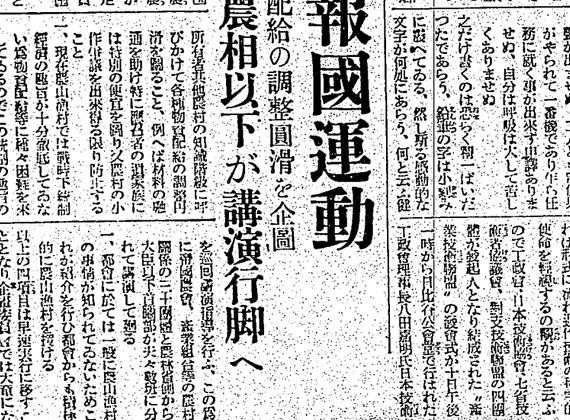

聖戰の陣中から

石本部隊勇士らの健筆

御救恤金を賜ふ

畏し兩陛下の御仁慈

【東京十日發同盟】天皇、皇后兩陛下には既に國民同胞各方面を襲つた颱風のため愛媛、兵庫兩縣下に於て夜青少からざる傷きを與へた事を深く軫念あらせられ十日金一封下賜の旨御沙汰あり、松平宮相は同縣知事をもつて兩縣罹災民に傳達した

皇太子殿下

兩陛下と御對面

【東京十一日發同盟】十日日光田母澤御用邸から還啓遊ばされた皇太子殿下には二ケ月ぶりに宮城に御參内あらせられ、大變にて天顔麗しく、兩陛下に御久方ぶりに御對面、御喜び一入深く、引續き秩父宮、勢津子妃兩殿下に御一緒にて暫らく御團欒遊ばされた由拜承はる

兩縣罹災民に

御救恤金を賜ふ

畏し兩陛下の御仁慈

【東京十日發同盟】天皇、皇后兩陛下には既に國民同胞各方面を襲つた颱風のため愛媛、兵庫兩縣下に於て夜青少からざる傷きを與へた事を深く軫念あらせられ十日金一封下賜の旨御沙汰あり、松平宮相は同縣知事をもつて兩縣罹災民に傳達した

聖戰の陣中から

石本部隊勇士らの健筆

利用して戴ました

今度の戰線中突〻ぬナンセンス一ツ

御存じでせうが湖口九江の戰線は全く敵地でした、戰線中樂隊は自由に慰問出來得なかつた時の水ヒョウキンな名物男として名高うての矢野行「オイ僕ハネ昨夜來ノ殷ヲ除ヲタ夢ヲ見タゼ、トテモ言カッタゼ」と寢をつゝりとせずまさに行に居らぬ出來事「僕ノ夢ハモウ殷イ殷ダッタゼ」と殷戰をして一同を笑殺したものです……一同笑ずして聞きたに居たらず、笑つて聞きます

（山本武郎記）

せん

山本君曰く「殷の一番好きな彼の女の家に遊びに行つてビールを飲んで來た」——そうです、でも淺ましい殷やうありませんか、へへへへ

○○部隊　永田　三

我等は陸の魚

雷の異名！

最近の新聞（御覽ございませんか）で、いよ〳〵海の目標に迫り我が軍の勇猛果敢なる攻撃振りで今や敵は全く潰滅の狀態にあるとの事、誠に慶賀の至りであります、扨て我等陸の人間にも海軍の雷の如き異名を與へられんことを希望致します、陸の雷と言へば何と言つても

攻撃

は容赦なく敵となり仮令敵の飛行機は飛ぶが如く空中に交錯する此の時、大川機は突如隊列を離れ、ぐつと機首を下げ始めた、その時いかんと思つたので友隊に

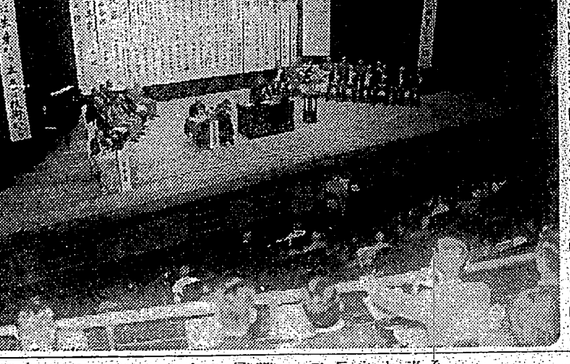

技術陣の大同團結

科學使命の固き誓約へ

國家技術局設置に關する懇談會（代理）各大臣の祝辭があり引續いて政府、陸海軍當局並に經濟界、愛國行進曲合唱、天皇陛下萬歳三唱があつて〝起て技術者、國家の第一線に〟のスローガンの下に二千餘技術者の全國總動員が叫ばれ産業報國の力強い團結を誓つて閉會した（寫眞はその祝賀式）

大膽な盜賊

表戸破つて侵入

台北北署管内で近來に見ない大膽な盜難事件があつた、被害者は大平町二ノ二〇三番地物産商方で、同家では十一日午前零時より同二時迄の間に同家表戸を破つて侵入、店先にあつた銅三厘（價格千五百円）をはじめ現金、醫の錦、人絹織物等計一千七百円の盜品を窃

日に十五萬五千斤

全島九大都市の塵芥

全島市における汚物掃除關係の事に關して、厨衛生課で最近調査したところに依ると、其の掃除區域内にある總戸数十七万九百七十五戸、總人口四十七万六千八百八十一人でこれだけの戸数と人口が一日に遺り出す塵芥の量は十五万四百十五瓩、屎尿が二千百七七石といふ驚くしい数字である、この内塵芥を法令通り塵芥場迄收集してゐるのが台北市だけ、之に反して海にその儘棄てて居るのが基隆だけで、あとは土地の理由で使つたり或は肥料として消滅して極下げなどして居る、又屎尿では台南、彰化が飛び抜けて多く、台北、高雄、基隆の八、九倍に當つてゐる、これは時刻制度あるとは言ひ條、現在總山尚村では戰時下統制經濟の趣旨から十分徹底してゐないし物資配給等に種々困難を來してゐるのでこの統制の趣旨の徹底のため總督府の小作課長を出來得る限り時々出張すること

一、現在總山尚村では戰時下統制經濟の趣旨から十分徹底してゐないし物資配給等に種々困難を來してゐるのでこの統制の趣旨の徹底のため總督府の小作課長を出來得る限り時々出張すること

一、現在總山尚村では戰時下統制經濟の趣旨から十分徹底してゐないし物資配給等に種々困難を來してゐるのでこの統制の趣旨の徹底のため總督府の小作課長を出來得る限り時々出張すること

所有者其他農村の組織強化に努力するの外、この際農村の組織強化に努力するの外、この際農村の組織強化に努力するの外、この際